

Year - 2020

Vol. 7, No. 7

(ISSN 2395 - 468X)

Issue: July 2020

Van Sangyan

A monthly open access e-magazine



Indexed in:



COSMOS
Foundation
(Germany)



International
Inst. of Org. Res.
(Australia)



Tropical Forest Research Institute
(Indian Council of Forestry Research and Education)
Ministry of Environment, Forests and Climate Change (MoEFCC)
PO RFRC, Mandla Road, Jabalpur – 482021, India

Van Sangyan**Editorial Board**

Patron:	Dr. G. Rajeshwar Rao, ARS
Vice Patron:	C. Behera, IFS
Chief Editor:	Dr. Pawan Rana
Editor & Coordinator:	Dr. Naseer Mohammad
Assistant Editor:	Dr. Rajesh Kumar Mishra

Note to Authors:

We welcome the readers of Van Sangyan to write to us about their views and issues in forestry. Those who wish to share their knowledge and experiences can send them:

by e-mail to vansangyan_tfri@icfre.org

or, through post to

The Editor, Van Sangyan,
Tropical Forest Research Institute,
PO-RFRC, Mandla Road,
Jabalpur (M.P.) - 482021.

The articles can be in English, Hindi, Marathi, Chhattisgarhi and Oriya, and should contain the writers name, designation and full postal address, including e-mail id and contact number. TFRI, Jabalpur houses experts from all fields of forestry who would be happy to answer reader's queries on various scientific issues. Your queries may be sent to The Editor, and the expert's reply to the same will be published in the next issue of Van Sangyan.

Cover Photo: Panoramic view of Achanakmar-Amarkantak Biosphere Reserve

Photo credit: Dr. N. Roychoudhury and Dr. Rajesh Kumar Mishra, TFRI, Jabalpur (M.P.)

From the Editor's desk

The intricate relationship between biodiversity loss and human well-being is increasingly being understood in ecological and economic terms. Despite the knowledge of the multiple dimensions of this relationship and its importance, species and ecosystems are still disappearing at an alarming rate. Anthropogenic pressures are the prime reason for this trend, yet attempts to reduce such pressures and conserve species in protected areas have only achieved limited success. This has led to the realization that sustainable consumptive use approaches that can combine production and conservation functions are also important in conserving biodiversity in human-dominated landscapes. Agroforestry, as part of a multifunctional working landscape, can play a major role in conserving and even enhancing biodiversity from farms to the landscape level in both tropical and

temperate regions of the world.

Indigenous knowledge has influenced native species selection in agroforestry systems worldwide. However, scientific advancements in plant sciences, agroforestry technologies and trade have accelerated species movements and establishment beyond their native range. Non-native plants are still an important component of agroforestry in many parts of the world. Whether native or non-native, management interventions can increase the economic, environmental and social values of agroforestry

In line with the above this issue of Van Sangyan contains an article on Melia dubia suitable indigenous tree species for agroforestry systems. There are also useful articles viz. Soil: The vital covering of earth, Climate change mitigation through carbon sequestration, बहुपयोगी वृक्ष- शिशम (Dalbergia latifolia) and Forest invasive flora of Achanakmar-Amarkantak biosphere reserve, स्ट्रॉबेरी की खेती आय और रोजगार का एक अच्छा स्रोत and परजीवी कीट.

I hope that readers would find maximum information in this issue relevant and valuable to the sustainable management of forests. Van Sangyan welcomes articles, views and queries on various such issues in the field of forest science.

Looking forward to meet you all through forthcoming issues

Dr. Pawan Rana
Scientist 'E' & Chief Editor

Disclaimer – Van Sangyan

Statement of Responsibility

Neither *Van Sangyan* (VS) nor its editors, publishers, owners or anyone else involved in creating, producing or delivering *Van Sangyan* (VS) or the materials contained therein, assumes any liability or responsibility for the accuracy, completeness, or usefulness of any information provided in *Van Sangyan* (VS), nor shall they be liable for any direct, indirect, incidental, special, consequential or punitive damages arising out of the use of *Van Sangyan* (VS) or its contents. While the advice and information in this e-magazine are believed to be true and accurate on the date of its publication, neither the editors, publisher, owners nor the authors can accept any legal responsibility for any errors or omissions that may be made or for the results obtained from the use of such material. The editors, publisher or owners, make no warranty, express or implied, with respect to the material contained herein.

Opinions, discussions, views and recommendations are solely those of the authors and not of *Van Sangyan* (VS) or its publishers. *Van Sangyan* and its editors, publishers or owners make no representations or warranties with respect to the information offered or provided within or through the *Van Sangyan*. *Van Sangyan* and its publishers will not be liable for any direct, indirect, consequential, special, exemplary, or other damages arising there from.

Van Sangyan (VS) reserves the right, at its sole discretion, to change the terms and conditions from time to time and your access of *Van Sangyan* (VS) or its website will be deemed to be your acceptance of an agreement to any changed terms and conditions.

Contents		Page
1.	<i>Melia dubia</i> suitable indigenous tree species for agroforestry systems - S. Saravanan and Nanita Berry	1
2.	Soil: The vital covering of earth - Dushyant Kumar	6
3.	Climate change mitigation through carbon sequestration - Sreedhar Bodiga, NasamMidhun kumar and Jagadeesh Bathula	10
4.	बहुपयोगी वृक्ष- शिशम (<i>Dalbergia latifolia</i>) - डी.पी. झारिया, एवं डॉ. ननिता बेरी	14
5.	Forest invasive flora of Achanakmar-Amarkantak biosphere reserve - N. Roychoudhury and Rajesh Kumar Mishra	18
6.	स्ट्रॉबेरी की खेती आय और रोजगार का एक अच्छा स्रोत - अब्दुल माजिद अंसारी एवं एखलाक अहमद	25
7.	परजीवी कीट - राजेश कुमार मिश्रा	28

Melia dubia suitable indigenous tree species for agroforestry systems

S. Saravanan and Nanita Berry

Silviculture, Forest Management and Agroforestry Division
Tropical Forest Research Institute

(Indian Council of Forestry Research & Education, Ministry of Environment, Forests and Climate Change, Govt. of India)
RFRC (PO), Mandla Road, Jabalpur – 482021. Madhya Pradesh

About the species

Melia dubia Cav. belongs to the family Meliaceae. The vernacular names are White Cedar (English); Bakain, derk (Hindi); Malai vembu (Tamil); Munnaitikaraka (Telugu); Malaveppu (Malayalam) and Hebbevu (Kannada). *M. dubia* is spread throughout tropical America, Mexico and Argentina. Caribbean islands, including Puerto Rico and also present in South America. In India, this species occurs in Sikkim Himalayas, Bengal, Upper Assam, Khasi hills, Hills of Orissa, N. Circars, Deccan and Western Ghats at an altitude of 1500-1800 m. Growing in the Himalayas up to 6000 ft. and even higher. The species is most competitive in relatively dry areas with less than 900 mm annual rainfall. It occurs from low land up to 1000 -1400 m. It prefers well-drained, deep, sandy loam soil, with pH 5.5 - 6.5. For raising plantations the area need to be cleared of ground vegetation, and staked into rows 2 m x 2 m apart (Sharma et al., 2018). The seedlings are planted out in 30 cm x 30 cm x 30 cm pits. Seedlings of 6 months old are to be good for planting. Planting is done during the first monsoon season in June-July and casualties replaced after three months. For the first two years, two times weeding per year is necessary to boost the growth. *M. dubia* shows fast growth in the sapling stage and continues for 15-20 years, with mean annual increment of 4 to 5 cm. But the growth

slows down before large dimensions are attained (Palsaniya, et al., 2009).

The species is suitable for plantation programme under various agroclimatic conditions, thus, in the recent scenario the species has greater attraction by farmers, foresters and plantation growers. Plantations of fast growing, short rotation woody crops like *M. dubia* gained more importance also in Carbon sequestration while providing income from wood products (Parthiban et al., 2009).

Seed collection and processing

Seed collection can be done by collecting from the ground after natural fall or after shaking fruit bearing branches. The production of fruits is 10-15 kg per tree. Collection fruits should be separated as fully mature and not fully matured fractions. The latter should be after-ripened for some days under shaded and humid conditions. Stones from mature fruits may be extracted manually by rubbing with sand and then cleaning with running water. Larger quantities can be extracted by using mechanical equipment designed for de-pulping fleshy fruits, e.g. coffee de-pulper, adapted food processors. After extraction and cleaning in water, stones should be dried for some days until moisture content is about 15-10% (drying may be omitted or minimized if seeds are to be sown quickly after processing). While de-pulping of the fruits and disposing waste of fruits, precautions must be taken to avoid any oral intake by

humans and animals. Ingestion can cause acute poisoning and in extreme cases be fatal. There are 57,000 seeds kg⁻¹ (Aariff Khan and Krishna, 2016).

The seeds are semi recalcitrant. They should be kept in high moisture content (10-15%). Fresh stones (moisture content 22%) are kept in plastic and then stored in a tin can in a cold room with the temperature of 18-20°C, RH 70-80%. Using this treatment, the germination percentage of the seeds can be maintained up to 20-30% after 10-12 weeks in storage. To prevent fungal attack, seeds can be mixed with fungicide powder, for instance Dithane M-45 or Benlate. Seeds of *M. dubia* are hard and may take up to 3 months to germinate without pre-treatment. Pre-treatment should aim at breaking the physical barrier to water absorption and expansion of the embryo. Pre-treatment can be done manually by cracking or cutting part of the endocarp, or by treatment with sulphuric acid (H₂SO₄). Acid treatment should be with high concentration acid for 40 minutes.

Another study revealed that exposing the fruits to microwave energy for 7.5 min followed by seed pelletization with selected microbial consortia recorded the highest germination percentage of 68% over control. It is also reported that the higher germination percentage (44.67%) and other quality parameters viz., seedling length mean daily germination, seedling length and vigour index were recorded in cow dung treatment for 5 days. Similar observation was reported in another study that the highest germination percentage (34.3 %) was observed in the soaking of seeds in cow dung slurry for seven days. Under complete aseptic conditions seeds showed highest germination of 61%. High rate of germination seen under controlled

conditions clearly indicate the role of light, temperature and nutrients on germination apart from hormones.

Seedling production

Germination is epigeal. Sowing after pre-treatment in plastic pots with the mixture sand and soil (1:1). Suitable practice is by burying the seeds into the media horizontally and then covered with fine sand. Stones contain more than one seed. The percentage of germination is low (14%). Karnataka Forest Department reported that, alternate soaking in cold and hot water for 20 days improves the germination percentage (70%). Transplanting medium may consist of a mixture of soil, sand and manure (7:2:1) and added 1 spoon of TSP or NPK in every 1m³ of media. Transplanted seedlings are plantable in the field after 3-4 month.

It is best to sow seeds during March – April. Cleaned and dried seeds should be sown in the open raised nursery beds, in drilled lines, 5 cm apart. Seeds do not germinate in sand. They have to be sown in soil: farm yard manure medium in the ratio 2:1. A 1:1 ratio can also be adopted. About 6-7 kg of dried drupes containing about 1500 numbers are required for one standard nursery bed. The seeds sown need to be watered regularly, twice a day. At places where daytime temperature is not very high, or where nursery beds are in shade, the bed should be covered with a tarpaulin sheet to retain temperature in the medium. Germination occurs within 90 days. Vegetative propagation: Juvenile stem cuttings and coppice shoots respond well to 1000 – 2000 ppm IBA (liquid formulation). Coppice from older trees responds better to rooting. Pencil thick cuttings need to be taken for propagation. Thin shoots are easily susceptible to root

rot. The shoots can be placed on sand medium and watered twice a day. A provision for drainage is a must as water logging destroys the shoots. Season also plays a major role in the rooting of cuttings. Drier seasons are conducive for rooting. About 75% rooting can be obtained. The species is very sensitive to transplantation and hence care must be taken while prickling seedlings from bed or transplanting rooted shoots to bags.

Vegetative propagation

Propagation by stem cutting, macro-rooting or root suckers are possible but is reportedly difficult. Vegetative propagation of branch cuttings with 4000 ppm IBA treatment was found to be promising (50 %). Another successful method of vegetative propagation reported was to take cuttings from six months-old seedlings. A cutting was taken from each seedling up to eight times at 5-8 day intervals. The success rate of rooting was 89%.

A protocol has been developed for micropropagation of Melia. Murashige and Skoog (MS) medium supplemented with 6-benzyl amino purine (BAP) 0.5 mg/l along with gibberelic acid (GA3) 2.5 mg l⁻¹ produced multiple shoots within 4-5 weeks. In vitro rooting was obtained on the half strength MS agar gelled medium supplemented with indole-3-butyric acid (IBA) 0.3 mg l⁻¹.

Plantation management

A spacing of 5 x 5 m is optimal while a spacing of 8 x 8 m is ideal. Growth is enhanced with the application of fertilizers. Regular irrigation is required for fast growth of the trees. Initial growth is hastened with daily watering and application of fertilisers once in three months for the first three years. Under rainfed conditions, the growth is slow

(almost 100 % less). The tree branches at 8-10 m from ground. Pruning every six months controls branching. The bole is straight, round, without any knots and without any buttress.

Agroforestry practices

Melia is a good agroforestry species and supports a variety of crops throughout its cultivation period. Ground nut, chilli, turmeric, blackgram, papaya, banana, melon, sugarcane, as inter crops are being successfully cultivated. The species performs exceedingly well when planted on bunds, attaining the harvestable size within four years.

Yield

The tree attains a volume of 15 cu. ft. at the end of 15 years and earns revenue of Rs. 350 per cubic foot from the 5th year onwards. Growth rate ranges from 20-25 cm per year when intensively managed and 6 to 8 cm per year in unmanaged plantations. It is expected to produce 12 to 15 18 CFT (0.4 - 0.5 m³) of timber in 5 years time. Presently Melia fetches Rs. 7300 t⁻¹ for billets of girth 50-120 cm girth and above Rs.370 per CFT (0.02 m³) for trees which have attained a girth > 120 cm.

Uses

It is a good secondary timber and the most preferred species for plywood industry. The wood is also used for packing cases, ceiling planks, building purposes, agricultural implements, pencils, match boxes, splints, cattamarans, musical instruments and tea boxes as the wood is anti-termite by itself. Thus, the species has a ready and assured market due to its multipurpose utilities. The species is also highly adaptable. The species is in high demand by the plywood industries.

References

- Palsaniya, D.R, Dhyani, Tewari R.K, Singh, R and Yadav, R.S. 2009. Marketing issues and constraints in agroforestry. In Agroforestry: Natural Resource Sustainability, Livelihood and Climate Moderation Eds: Chaturvedi OP, Venkatesh A, Yadav RS, Alam B, Dwivedi RP, Singh R and Dhyan SK. Satish Serial Publishing House, India, 563-577.
- Parthiban, K.T, Bharathi, A.K, Seenivasan, R, Kamala, K and Rao, M.G. 2009. Integrating *Melia dubia* in Agroforestry farms as an alternate pulpwood species. Asia-Pacific Agro forestry Newsletter. 34:3-4.
- Sharma, D., Kumar, A., Thakur, S and Sagar, N. 2018. Initial growth performance of improved genotypes of *Melia dubia* in low hills of Himachal Pradesh. International Journal of chemical Studies. 6(6):1847-1849.
- Aariff Khan, M. A. and Krishna, A. 2016. Agroforestry interventions for mitigating climate change in semi-arid regions of Telangana state, India. Int. J. Curr. Res., 8(11), 40852–40855.

Melia dubia



M. dubia tree



M. dubia plantation



M. dubia flower



M. dubia fruit



M. dubia seed



M. dubia seedlings ready for planting



M. dubia with Turmeric based model



M. dubia log

Soil: The vital covering of earth

Dushyant Kumar

Forest Ecology & Climate Change
Himalayan Forest Research Institute

(Indian Council of Forestry Research & Education, Ministry of Environment, Forests and Climate Change, Govt. of India)
Shimla (H.P.)

Email: dushyant @icfre.org

Of all the resources, existing in the nature and constituting the natural capital, soil is very vital. It is earth's skin – a natural covering formed by the weathering process of underlying rocks and organic remains of the vegetation. Its importance to us can be gauged from the fact that it is the medium for the growth of all plants sustaining life of animals and human beings on this planet and whole life is finally dependent upon the productivity of soil besides many ecosystem services are also attributed to the soil. It forms the basis of vegetation providing food, fiber, fuel and medicinal herbs to the society. Technically, soil is a complex and dynamic ecosystem formed of different components of the parent rock (sand, silt and clay) and decayed organic materials (humus). This humus contains the nutrients that allows new plants to grow. As the mature trees shed their leaves these are broken down by the action of bacteria and earthworms and the fertile layer of the soil are formed in this way. Plants, animals, fungi, bacteria and humans affect soil formation.

Switching yard for nutrient cycling

Soil act as the main seat for storing, transforming and cycling of carbon, nitrogen, phosphorus, water and other nutrients. Different micro-organisms present in the soil liberate carbon and other nutrients from the complex forms to plant available forms through the process of decomposition. Fundamentally,

decomposition is an organized process which is accomplished by the different soil biota including arthropods, earthworms and fungi, etc. This complex process



Soil as growth medium for plants
(Source: Google Internet)

provides energy to the organisms. The unbreakable plant and animal residues gets changed into long lasting complex humic compounds. These organic compounds maintain the soil structure and store the major nutrients (www.soilquality.org)

Profile and different horizon

The section of the soil in a plumb line extending from the surface to the underlying parent rock material is known as soil profile and it has a sequence of different distinct layers called as horizons which are parallel to the soil surface and formed as a result of the soil forming process. A fully developed soil has distinct horizons or layers which have variable attributes like thickness, color,

texture and structure. Mainly soil profile consists of - O, A, E, B and C horizons.

O Horizon

It largely consists of the organic matter and formed from the litter derived from the plants and animals. It is commonly found in the forest lands.

A Horizon

This zone represents the mineral part of the soil and present near to the surface.

E Horizon

It is comparatively lighter in color and found below the A horizon. The leaching of clay particle and minerals occur from this zone.

B Horizon

This zone is present beneath the E horizon and characterized by the accumulation of the minerals.

C Horizon

It is the unconsolidated material present below the B horizon. It represents the parent material from which the soil is formed.

Since, soil is the main base for growing crops in farmlands and raising plantation in woodlands. The thorough understanding of the physical, chemical and biological properties and their trend across the different layers of soil is significant for assessment of the fertility and productivity of soil ecosystem.

Physical portrayal of soil

It includes the bulk density, porosity, color, texture and structure of the soil. Of these, soil texture and soil structure are very important as the former indicate the relative proportion of the clay, silt and sand in the soil and the latter represents the arrangement of the soil particles in different patterns. There are 12 textural classes of the soil ranging from sand to clay.

Chemical characterization

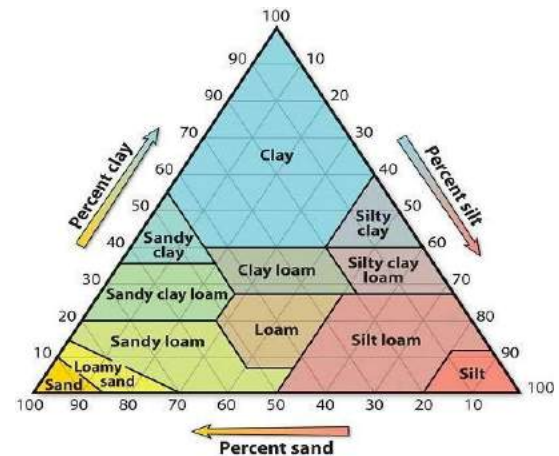

Soil Texture Triangle

(Source: Google Internet)

Chemical properties of the soil comprises of Soil Reaction (P^H), Electric Conductivity (EC), Per cent Organic Carbon (SOC %), essential primary elements NPK (Nitrogen, Phosphorus and Potassium), secondary elements (Ca^{++} and Mg^{++}) and trace elements (Fe, Cu, Zn and Mn).

Biological profile

Soil as a living system harbors large

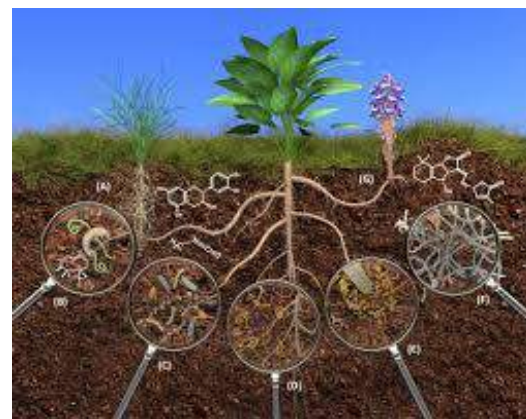

Soil -Plant Interaction

(Source: Google Internet)

biological life. The soil biota includes a number of the bacteria, fungi, protozoa, algae, worms and insects. The interaction of these microbes and organisms with the soil constitutes the biological profile of the soil. The microorganisms affect numerous soil properties. It is estimated that millions and billions of microorganisms are present in one gram of soil. Bacteria help in

decomposition of soil organic matter, nitrogen fixation. Protozoa are mobile organisms that feed on other microbes and SOM. Algae, like plants, photosynthesize and are found.

Soil productiveness

The capacity of the soil to supply nutrients to the plants in sufficient amounts for good growth and high yield is soil productiveness. The physical health and presence of elements in optimum amount limits the productivity and fertility status of the soil. Some of the main properties determining the availability of nutrients to the plants are:

Color

Reddish to brownish color of the soil indicates well drained soil. If the color is gray to dark, it indicates the presence of organic matter.

Bulk density

It is very important parameter and given as weight of the soil in a given volume. The higher value of the bulk density means more compactness and not good for the plant growth.

Soil Organic Carbon (SOC)

It is the precursor of the soil organic matter which is formed due to the decomposition plants and animals. It is useful in maintaining the aeration and soil structure. It represents the chemically labile portion of the soil and determines various other properties of the soil and enhances the availability of the nutrients to the plants. Besides this, it increases the cation exchange capacity (CEC) of the soil and chelates the micronutrients *viz.*, Zn, Mn, Fe and Cu.

Electric Conductivity (EC)

It is the measure of the soluble salts in the soil. A good soil has the EC level between 200 $\mu\text{S}/\text{cm}$ and 1200 $\mu\text{S}/\text{cm}$. Higher

concentration of salts also affects the plant growth adversely.

Soil Reaction (P^{H})

It is the measure of hydrogen (H^+) in the soil water solution and influences the absorption of nutrients, growth and biotic composition of the soil as fungi, bacteria and microbes proliferates on specific P^{H} value of the soil. It varies from acidic (<7), neutral ($=7.0$) to alkaline (>7) on a scale of 0-14.

The electric conductivity and soil PH act as important indicators of the health, availability and balance of nutrients in the soil. Similarly there should be minimum levels of the micro and macro nutrients in the soil for sustaining the proper growth of the plants.

Main groups of soils

Based on the soil taxonomy and chemical characterization, the main groups of soil are:

Red Soil

The diffusion of the iron attributes to the red color of the soil. Soils of alfisol, inceptisol and ultisol taxonomical nomenclature are in this group.

Lateritic soil

These soils contain a combination aluminum oxides and minute quantities of manganese oxide. Ultisol and Oxisol belong to this group of soils.

Black soil

These are good fertile soils containing carbonates of Calcium and Magnesium in high quantity. The vertisol, inceptisol and entisol are the black soils.

Alluvial soils

These form most important group of soils for agriculture practices. These soils are entisol, inceptisol and alfisol.

Desert soils

These soils are present in dry and arid regions and contain quartz content. Entisol and aridisol are the desert soils.

Forest and Hill Soils

These soils are present in the different forest types of hills and contain high proportion of organic matter. These are taxonomically alfisol.

The various processes in the soil, its suitability for agricultural practices and plantation purposes is largely determined by physical, chemical and biological profile of the soil. Texture, structure, and porosity of the soil affect plant growth and soil microbial activity by way of regulating the passage of water and air. Similarly, the soil chemical properties influence the availability of nutrients. The biological properties mediate the decomposition process and determine the content of organic matter in the soil. The different properties of soil are interdependent and connected.

Broadly, the forests and soil represent the coupled ecosystems and the properties of soil affects the selection of tree species for plantations and the planted species can also improve degraded areas. Therefore, it is very important to assess the physical, chemical and biological characterization of soil for land use practices and management. Globally, the soil resources are under immense pressure and facing degradation due to various anthropogenic pressures, development activities and natural phenomenon. It is a serious problem worldwide and needs immediate attention as soil is such an important natural resource for entire humankind. In wake of the looming threats of global warming and climate change, the management of the soil resources assumes more significance as it act as the largest sink of the atmospheric CO₂. Obviously,

the soil degradation will weakens the carbon storage process and enhance the global warming. The scientific management of forests and soil ecosystems will serve the cause of climate change mitigation. In this scenario, suitable soil management practices on scientific lines for rejuvenation of degraded soils resources should be devised and implemented for the sustainability of the life on the earth.

Climate change mitigation through carbon sequestration

Sreedhar Bodiga¹, NasamMidhun kumar² and Jagadeesh Bathula³

¹Department of Basic and Social sciences
Forest College and Research Institute,
Hyderabad, Mulugu @Mulugu, Siddipet -502279

²Department of Basic and Social sciences
Forest College and Research Institute,
Hyderabad, Mulugu @Mulugu, Siddipet -502279.

³Department of Natural Resource Management
Forest College and Research Institute,
Hyderabad, Mulugu @Mulugu, Siddipet -502279.

Climate change is an important environmental issue that has captured the world's attention in the recent past. Without anything related to it hitting the headlines, hardly a day passes. Enormous efforts (conferences and discussions, research activities, action plans, etc.) have been and continue to be made around the world at various levels and scales to understand the complexities and severity of human-induced climate change, ways to adapt to change and mitigate adverse effects. Thus, global climate change, commonly referred to as Global warming, is a serious environmental issue affecting today's human lives and planet Earth. Global warming is a much debated term. As the term indicates, it refers to the increase in Earth's near-surface air and oceans temperature in recent decades. An Intergovernmental Panel on Climate Change (IPCC) was established in 1988 under the auspices of the United Nations Environment Program (UNEP) and the World Meteorological Organization (WMO) to address the problem for the purpose of assessing. The scientific, technical and socio-economic information is relevant for

the understanding of the risk of human-induced climate change.

Currently, CO emissions are increasing globally and are projected to double over the next century. This excess CO enters the global carbon cycle where part remains in the atmosphere, part is taken over by oceans and the terrestrial biosphere. However, significant uncertainty still surrounds the quantitative description of the natural carbon cycle. A major challenge of the issue of greenhouse gas and climate change is to understand what happens to the excess CO generated from the burning of fossil fuels. In particular, the rate and magnitude by which excess carbon is assimilated into land and ocean sinks will determine the balance that remains in the atmosphere. While research in this challenging area continues, new efforts are being made to begin research that could help mitigate increased CO emissions through special efforts to sequester CO₂.

There are basically three categories of activities through which forest management can help to reduce atmospheric carbon: carbon sequestration (through reforestation, reforestation and restoration of degraded land, improved forestry techniques to

increase growth rates, and implementation of agroforestry practices on agricultural land); carbon conservation (through biomass conservation of biomass and soil carbon in existing forests, improved harvesting practices such as reduced impact logging, improved efficiency of wood processing, fire protection and more effective use of burning in both forest and agricultural systems); and Carbon substitution (increased conversion of forest biomass into sustainable

wood products for use in place of energy-intensive materials, increased use of biofuels such as the introduction of bioenergy plantations and increased use of harvesting waste as feedstock such as biofuel sawdust). Of the three, carbon conservation is considered to have the greatest potential for rapid climate change mitigation, whereas carbon sequestration takes place over a much longer period of time.

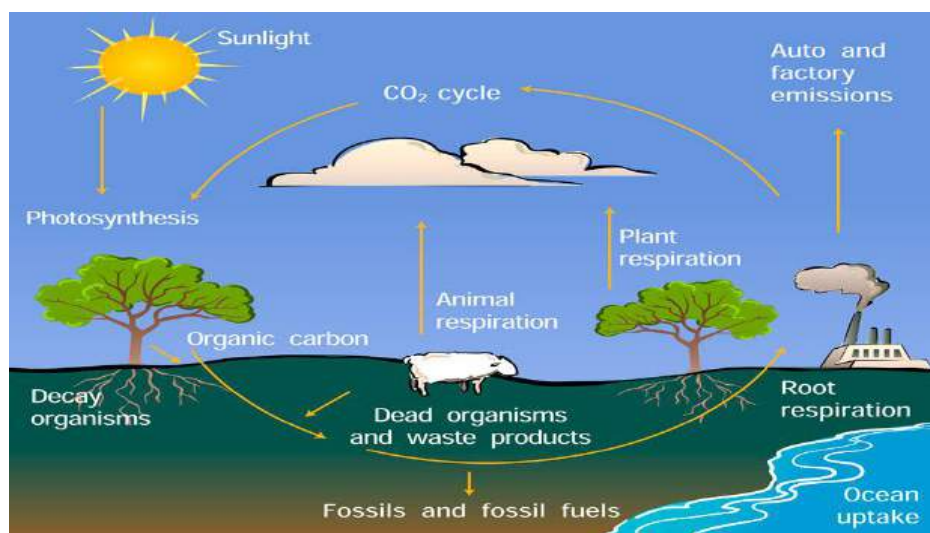

Fig. 1A: simple diagram of parts of the carbon cycle, emphasizing the terrestrial (land-based) parts of the cycle.

Forest ecosystem plays a significant role in the climate change system. Trees store carbon throughout their life and release it through decomposition. Since forests are important carbon sinks and source, assessing forest carbon budgets has received much attention in recent years. Forest cover is an important natural resource that should be conserved on priority basis for sustainable environmental management. By preserving and enhancing forest C stocks there will be regulating atmospheric C concentration, as a

major political target to mitigate the climate change. The species richness, stand age are also considered an even more important factor driving C- cycling process in forest ecosystem. Tree species richness has been shown to positively affect above – ground stand productivity, above ground tree C storage, leaf litter production, litter decomposition or Soil C storage. Globally, forestry has taken center stage as one of the options to mitigate climate change.

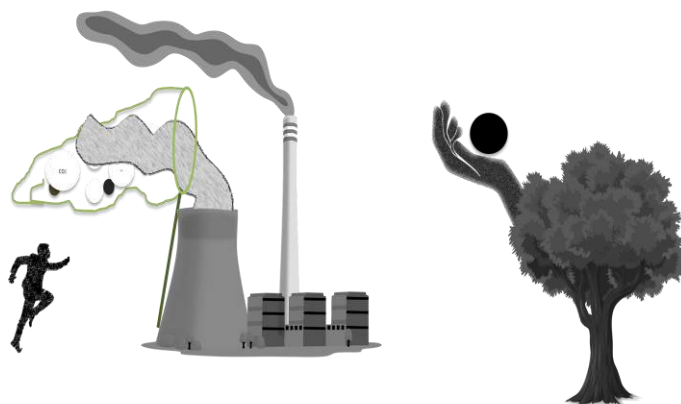

Fig. 2: The schematic representation of carbon capture by the plants from Emitted pointed resources.

The United Nations Conference of Parties (COP) held in Kyoto in 1997 adopted the Kyoto Protocol as the first step towards addressing climate change. The protocol shares the convention's objective principles and institutions, but significantly strengthens the Convention by committing parties to individual, legally binding targets to limit or reduce their GHG emissions. Among the three Kyoto mechanisms of Joint Implementation (JI), Clean Development Mechanism (CDM) and Emissions Trading (ET), only CDM is relevant to developing countries such as India. Developing countries could view CDM as an opportunity not only to attract investment capital and Environmentally Sustainable Technologies (ETs) but also to implement innovative technical, institutional and financial interventions to promote energy efficiency, renewable energy and forestry activities that contribute to sustainable development. Projects specially designed and implemented in developing countries under CDM, leading to Carbon (C) emission reduction or sequestration will receive payments from institutions and agencies in

countries for every tone of C emission avoided or sequestered. C pools are components of the ecosystem that can either accumulate or release C and have classically been split into five main categories: living above-ground biomass (AGB), living belowground biomass (BGB), dead organic matter (DOM) in wood, DOM in litter and soil organic matter (SOM). The classification of C pools is not strict and it is not the number of categories that is important but their completeness; pools must not be double-counted and significant pools should not be excluded (UNDP 2009). The terrestrial ecosystem is a major biological scrubber of atmospheric Carbon dioxide that can be significantly increased by careful management. Absorbing Carbon dioxide from atmosphere and moving into the physiological system and biomass of the plants, and finally into the soil is the only practical way of removing large volumes of the major green house gas (CO_2) from the atmosphere into the biological system.

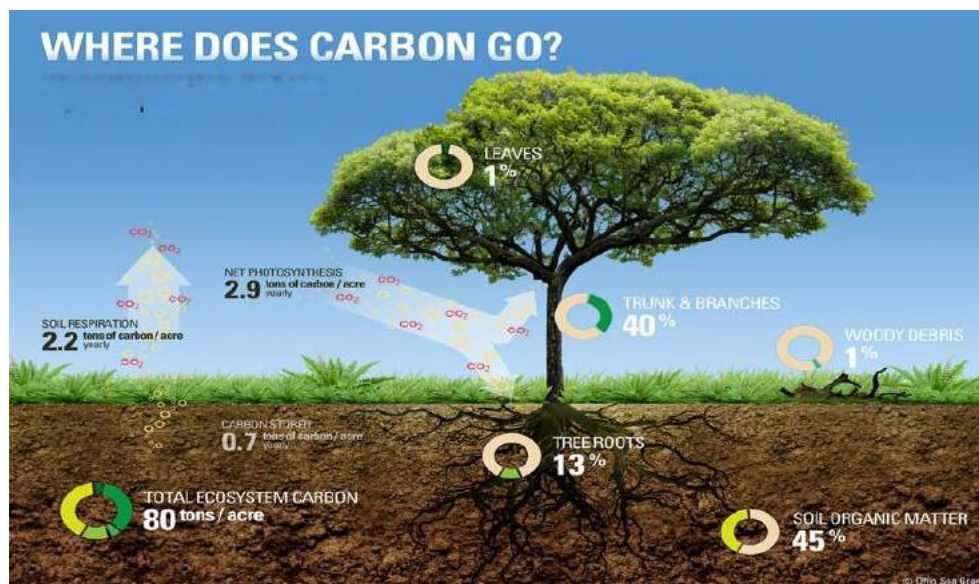

Fig. 3: The schematic representation of the Carbon storage.

References

- IPCC, (Intergovernmental Panel on Climate Change), Revised guidelines, Cambridge University Press, Cambridge, 1996.
- "About the IPCC". Intergovernmental Panel on Climate Change. Retrieved 22 February 2019.

The parties conclude the Kyoto Protocol in Kyoto, Japan, in which they agree to the broad outlines of emissions targets, December 1997.

<http://www.un.org>. (United Nations Development Programme) (UNDP)2009.

बहुपयोगी वृक्ष- शीशम (*Dalbergia latifolia*)

डी.पी. झारिया एवं ननिता बेरी

वन संवर्धन, वन प्रबन्धन एवं कृषि वानिकी प्रभाग

उष्णकटिबंधीय वन अनुसंधान संस्थान

(भारतीय वानिकी अनुसंधान एवं शिक्षा परिषद, पर्यावरण, वन और जलवायु परिवर्तन मंत्रालय, भारत सरकार)

जबलपुर



सामान्य परिचय

शीशम भारतीय उपमहाद्वीप में पाया जाने वाला एक बहुपयोगी वृक्ष है। शीशम की पत्तियाँ, जड़ें, छाल एवं लकड़ी उपयोगी होती हैं। शीशम को भारतीय रोजवुड के नाम से भी जाना जाता है। शीशम के 10 से 12 वर्ष के पेड़ के तने की गोलाई 70 से 75 सेमी तक होती है तथा 20 से 30 वर्ष के पेड़ के तने की गोलाई 135 से 140 सेमी तक होती है। शीशम के पेड़ की उचाइ 25 से 40 मी. क होती है। शीशम शुष्क एवं आर्द्र दोनों वातावरण में पाया जाता है। शीशम के एक घनफिट लकड़ी का वजन 22.5 से 24.5 कि. ग्रा. तक होता है।

सामान्य आवास

शीशम शुष्क आर्द्र पतझड़ी वनों में पाया जाता है। एवं मैदानी भागों में भी पाया जाता है। शीशम सदाबहार वनों में भी पाया जाता है। जम्मू-कश्मीर, हिमाचल प्रदेश तथा सिक्किम को छोड़कर लगभग पूरे भारत में पाया जाता है।

वैश्विक वितरण

इंडोनेशिया, मलेशिया, भारत

पत्तिया

शीशम में संयुक्त पत्ती पायी जाती है जो लीफ लेट पर अल्टरनेट क्रम में होती है। लीफलेट की लम्बाई 3-9 सेमी लंबी होती है इसकी पत्तियाँ इंपेरीपिन्नेट कभी कभी 1 फोलिएट लेटरल पतझड़ी होती हैं। पत्तियों में प्रोटीन तथा कार्बोहाइड्रेट पाया जाता है। शीशम की पत्तियाँ अच्छे पशु चारे के रूप में प्रयोग की जाती है।

छाल

शीशम की छाल 10-15 मि.मी. मोटी सिलेटी रंग की अनियमित फटी (Irregular cracked) होती है। शीशम की छाल ओषधीय प्रयोग में काम आती है।

फूल

शीशम के फूल छोटे एवं सफेद रंग के होते हैं।
शीशम में जनवरी से मार्च माह में पुष्पन होती है।

फल

शीशम के फल फली के (A. Podi, Oblong) रूप में पाये जाते हैं। शीशम में मार्च-अप्रैल में फलन होता है।

बीज

शीशम के बीज चपटे भूरे (Brown) रंग के 0.8 सेमी के होते हैं, एक फली में 1-2 बीज होते हैं शीशम में अप्रैल-मई में बीज परिपक्व होते हैं।

लकड़ी

शीशम में जलाऊ एवं इमारती दोनों प्रकार की लकड़ी पायी जाती है। शीशम की एक घनफिट लकड़ी का वजन 22.5 से 24.5 कि.ग्रा. होता है।

जड़े

शीशम की जड़ों में नाइट्रोजन धारण की क्षमता होती है जो जमीन को उपजाऊ बनाती हैं।

परागण

शीशम में परागण मक्खी एवं कीटों द्वारा होता है।

बीज का प्रसार

शीशम के बीज हल्के होने के कारण बीज का प्रसार हवा द्वारा होता है।

बीज संग्रहण

शीशम के वृक्ष में जनवरी से मार्च तक पुष्पन होती है तथा मार्च-अप्रैल में फलन होता है। अप्रैल-मई में फल परिपक्व हो जाते हैं तब वृक्ष से

फलों को एकत्र करते हैं। फलों को छाया में कमरे के तापमान पर सुखाकर बीज निकलवाते हैं।

बीज भंडारण

बीजों को अच्छी तरह सुखाकर हवा रहित कंटेनर में संग्रहित (भंडारित) कर लेते हैं जिससे बीजों में नमी न पहुँचे।

अंकुरण क्षमता

शीशम के बीजों की अंकुरण क्षमता बहुत अच्छी होती है। अच्छी तरह पके हुए बीजों की अंकुरण क्षमता 90-98 तक होती है।

जैविककाल (Viability Period)

शीशम के बीज का जैविककाल 1 सप्ताह से लेकर 2 वर्ष तक होता है।

रोपणी में पौधे तैयार करना

रोपणी में पौधे तैयार करने के लिए मिट्टी खाद एवं रेत का 3:2:1 के अनुपात में मिश्रण बनाकर पॉलीथीन बैग या रूट ट्रेनर में भरना चाहिए तथा मई-जून में पॉलीथीन बैग में बीज की बुवाई करना चाहिए। पानी की समुचित सिंचाई की व्यवस्था करनी चाहिए। पौधा तैयार होने पर पौधे की अच्छी तरह सिंचाई एवं निंदाई करना चाहिए। शीशम के नये पौधे (seedling) में कीट का प्रकोप होता है जिससे पत्तियों में लाल धब्बे हो जाते हैं जिससे पत्तियों सूखकर गिरने लगती हैं तथा पौधा सूख जाता है। इससे बचाव के लिए M-45 तथा बाविस्टीन नामक दवा का 5% घोल बनाकर छिड़काव करना चाहिए। शीशम में एक समस्या डायबैक की होती है इसमें पत्तियाँ

सूखकर गिर जाती हैं पुनः नई पत्तियाँ आ जाती हैं।

वृक्षारोपण

शीशम का वृक्षारोपण करने के पहले ग्रीष्म काल में क्षेत्र पौधरोपण क्षेत्र का चुनाव कर, ले आउट करना चाहिए। पौधे से पौधे की दूरी 2 मी. तथा पंक्ति से पंक्ति की दूरी 3 मी. रखना चाहिए तथा 30 x 30 x 30 सेमी. के गड्ढे खोदना चाहिए। गर्मी में गड्ढे को खाली छोड़ देना चाहिए जिससे गड्ढे में उपस्थित हानिकारक कीड़े मकोड़े तथा दीमक नष्ट हो जाए। वृक्षारोपण करने के पहले खोदे गये गड्ढों में मिट्टी तथा सड़ी गोबर खाद एवं रेत का 3:2:1 के अनुपात में तैयार किया हुआ मिश्रण भरना चाहिए तथा नर्सरी में तैयार किये पौधे को रोपित करना चाहिए। किसान भाई अपने खेत की मेड़ो पर भी शीशम का वृक्षारोपण कर सकते हैं। इसमें एक वृक्ष से दूसरे वृक्ष की दूरी 5 मी. होनी चाहिए।

शीशम के उपयोग

फर्नीचर के रूप में

शीशम की लकड़ी बहुत मजबूत होती है इसमें एक विशेष प्रकार का प्रदार्थ पाया जाता है जिससे इसकी लकड़ी में घुन एवं दीमक नहीं लगती। शीशम की लकड़ी से कुर्सी टेबिल सोफा पलंग आदि फर्नीचर बनाया जाता है

कृषि उपकरण

शीशम की लकड़ी से कृषि कार्य में प्रयुक्त होने वाले उपकरण, हल, बैलगाड़ी बखर आदि बनाए जाते हैं।

खाद बनाने में

शीशम की पत्तियों का गड्ढे में सड़ाकर खाद तैयार की जाती है जो कि गोबर की खाद से भी अच्छी होती है।

कृषि वानिकी में शीशम का महत्व

शीशम की जड़ों में नाइट्रोजन फिक्सिंग की क्षमता होती है। जो पड़ती भूमि को उपजाऊ बनाने में सहायक होती है। कृषि वानिकी में ऐसी फसले जिनको नाइट्रोजन की बहुत आवश्यकता होती है जैसे गेहूँ, धान, हल्दी, अदरक आदि को शीशम के साथ उगाने पर इनमें नाइट्रोजन की आपूर्ति शीशम की जड़ों से होती है तथा फसल की पैदावार अच्छी होती है। शीशम को छायादार वृक्ष के रूप में लगाया जा सकता है।

हवा के प्रवाह को कम करना

शीशम का वृक्ष ऊँचा, घना तथा अधिक छत्र वाला होता है जो हवा के वेग को कम करने में सहायक होता है, एवं आंधी तूफान को नियंत्रित करता है।

जलाऊ लकड़ी के रूप में

शीशम की लकड़ी (पतली शाखाओं) का उपयोग जलाऊ लकड़ी (Fuel wood) के रूप में किया जाता है।

आयुर्वेदिक औषधि के रूप में शीशम का प्रयोग

शीशम के तेल के फायदे

शीशम की पत्तियों को मीठे तेल में मिलाकर लगाने से त्वचा संबंधी बीमारियों जैसे फोड़े फँसी दाद, खाज खुजली की ठीक किया जाता है।

शीशम का काढ़ा

शीशम की पत्तियों का काढ़ा पीने से फोड़े एवं अल्सर ठीक होता है।

साइटिका के उपचार में मददगार

शीशम की छाल को पानी में उबालकर काढ़ा बनाएं 100 ग्राम छाल 1 ली. पानी में उबालें जब पानी 250 मि.ली. बचे उसको छान ले तथा छने हुए पानी को पुनः उबालकर गाढ़ा कर लें इस गाढ़े तरल पदार्थ को दूध के साथ 10 ग्राम मात्रा में दिन में तीन बार। सप्ताह तक लेने से साइटिका रोग में फायदा मिलता है।

बुखार के इलाज में

किसी प्रकार के बुखार में शीशम की पत्तियों का 20 ग्राम रस 1 ग्लास दूध तथा 2 ग्लास पानी को अच्छी तरह उबालकर रोगी को दिलाने से बुखार ठीक हो जाता है।

मासिक चक्र को नियमित करता है

शीशम के 8-10 पत्तों को 25 ग्राम शक्कर के साथ पीसकर दिन में 2 बार रोगी को देने पर मासिक धर्म चक्र सामान्य एवं नियमित हो जाता है।

Forest invasive flora of Achanakmar-Amarkantak biosphere reserve

N. Roychoudhury and Rajesh Kumar Mishra

Tropical Forest Research Institute

(Indian Council of Forestry Research & Education, Ministry of Environment, Forests and Climate Change, Govt. of India)

Jabalpur -482 021, Madhya Pradesh

E-mail: choudhury_nr@yahoo.com, mishrark@icfre.org

Abstract

Achanakmar- Amarkantak biosphere reserve is the 14th biosphere reserve of the country. It is an interstate biosphere comprises major part of Bilaspur district of Chhattisgarh and with part Anuppur and Dindori districts of Madhya Pradesh states. The biosphere reserve is a paradise of floral diversity. The present article deals with forest invasive plant species of Achanakmar- Amarkantak biosphere reserve.

Key words: Achanakmar-Amarkantak biosphere reserve, Forest Invasive Species (FIS), flora.

Introduction

Biosphere Reserves (BR) are living examples of co-existence of human beings and nature. The Achanakmar-Amarkantak Biosphere Reserve is notified by Government of India on 30 March 2005 as the 14th Biosphere Reserve of India. International Coordinating council of UNESCO's man and the Biosphere (MAB) programme, at its 24th session held at UNESCO headquarters in Paris from 9th to 13th July, 2012 approved the inclusion of Achanakmar-Amarkantak biosphere reserve in its world's network of Biosphere Reserves (WNBR) (UNESCO-MAB, 2012, <http://www.unesco.org/mab>).

Achanakmar- Amarkantak Biosphere Reserve is spread from Maikal hill ranges to the junction of Vindhyan and Satpura hill ranges in a triangular shape in

Chhattisgarh and Madhya Pradesh states of Indian Union. BR lies between the parallels of latitude 21⁰15' to 22⁰58' North and longitude 81⁰25' and 82⁰ 5' East. It falls in Malayan realm, Tropical Dry or Deciduous Forest Biome and Deccan Peninsula bio-geographic zone of the country. Its total geographical area is 383551.0 ha. The core zone, which falls in Bilaspur district of Chhattisgarh state, is dense forest with terrains of hills and valleys and spread over in an area of 55155 ha (Fig. 1). It is protected to conserve its richness in flora and fauna due to its erstwhile status of Wildlife Sanctuary. The buffer and transition zones, consisting of 205898 ha, falls in Bilaspur district of Chhattisgarh state and 122494 ha in Dindori and Anuppur districts of Madhya Pradesh state. The topography varies from plain rice fields of Bilaspur and Anuppur districts and wheat fields of Dindori district to the hills of Maikal range of Satpura.

The forest area is about 63.19% and the vegetation of the Achanakmar-Amarkantak biosphere reserve is tropical deciduous type (Anon, 2010). The biosphere reserve is very rich with high density of flora. The biosphere reserve is blessed with a total of 1738 identified floral species consisting of 7 species of algae, 238 species of fungi, 184 species of lichens, 44 species of bryophyte, 53 species of pteridophytes, 16 species of

gymnosperms and 1196 species of angiosperms that include 335 species of monocot and 861 species of dicot (Roychoudhury, 2013). They yield spices, food, ayurvedic medicines and timbers. Around 184 species of plants have been identified for their ethnobotanical and

ethnomedicinal uses. As a whole, Achanakmar-Amarkantak biosphere reserve is a paradise of biodiversity (Roychoudhury et al., 2012). The present article deals with forest invasive flora of Achanakmar-Amarkantak biosphere reserve.

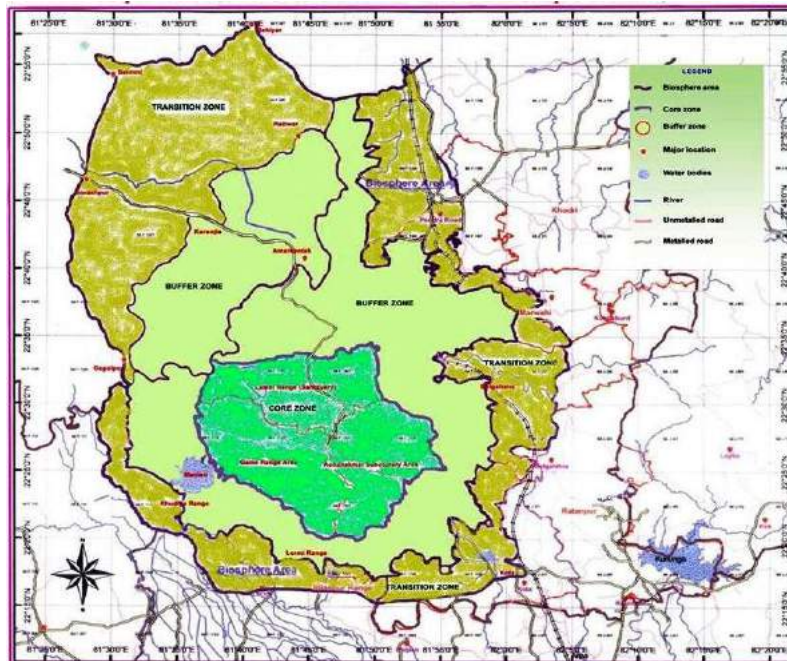

Fig.1. Map showing core, buffer and transition zones of Achanakmar-Amarkantak biosphere reserve.

Invasive species

According to Oxford dictionary, the word *invasive* means tending to spread in a harmful or unpleasant way. A species is regarded as invasive if it has been introduced by human action to a location, area, or region where it did not previously occur naturally (i.e., not native), becomes capable of establishing a breeding population in the new location without further intervention by humans, and becomes a pest in the new location, threatening the local biodiversity.

Climate change, invasive alien species, habitat conversion and fragmentation, deforestation, human settlement, globalised trade and pollution, are

suffocating the ecosystems and marginalizing the native species throughout the world. Those alien species that become established in a new environment proliferate and spread in ways that are destructive to human interests and natural systems are considered as Invasive Alien Species (IAS) (Goyal, 2005). Invasive alien species are characterized by one or more of the following traits: rapid growth rate, large reproductive output, efficient dispersal capabilities and tolerance of a broad range of environmental conditions.

Forest invasive species

Forest invasive species (FIS) can be defined as those plants, animals and

microbes which are alien and non-native and have been introduced intentionally or inadvertently to the forest and becomes a serious pest in the area and is an agent of change that threatens forest ecosystems, habitats and native biological diversity. An invasive species typical of forest ecosystem is referred as FIS.

FIS are found in all taxonomic groups and virtually every ecosystem type, in any region of the world has been affected to some extent. Biological invasions by alien species are now considered one of the main factors in the loss of biodiversity worldwide. Impacts from FIS on biodiversity can be direct, indirect, and cumulative.

FIS are of direct relevance to the forestry sector. Many of the plant and insect species intentionally introduced in various countries in the past have become major threats to the forest biodiversity. Given the challenges that are arising in forest areas due to FIS, re-orienting the research priorities and strengthening of forestry research organizations is required (Goyal, 2005).

Realizing this serious threat to forest ecosystems, the Asia Pacific Forestry Commission (APFC) has formally launched a 'Asia Pacific Forest Invasive Species Network' (APFISN) at the 20th session of the APFC held at Nadi, Fiji, from April 17-21, 2004 with the following objectives:

- Promote exchange and sharing of information on forest invasive species among the member countries;
- Facilitate access to expertise and resources such as research and education and training opportunities;

- Strengthen capacities of the member countries to conduct research and management of FIS;
- Increase coordination and cooperation among the member countries by developing regional strategies for FIS;
- Raise awareness of FIS as a significant issue throughout the Asia and Pacific Region.

Forest invasive flora in Achanakmar-Amarkantak biosphere reserve

Indian Council of Forestry Research and Education (ICFRE), Dehradun, have identified about 29 alien forest invasive plant species in different parts of the country, which are a serious threat to the natural forest cover (Anon, 2005) (<https://apfisin.net/wp-content/uploads/2018/07/India.pdf>). Many FIS like *Lantana*, *Parthenium*, etc. are present and invading the forest areas (Roychoudhury and Sharma, 2012, 2013; Roychoudhury et al., 2019). Shukla et al. (2009) have published a documentary list of 106 invasive alien plant species belonging to 77 genera, spread over 36 families, representing 10.48% of the flora in Achanakmar-Amarkantak biosphere reserve (Table 1). Approximately 51.72% of alien species collected were introduced from Tropical America, followed by 5.30% from Africa. Analysis of data indicates that the family Asteraceae was most predominant (25 species), followed by Caesalpiniaceae (7 species), Amaranthaceae (7 species), Convolvulaceae (6 species), Poaceae (4 species) and Tiliaceae (4 species). This study provides a base-line data which could be used for further documentation and identification of invasive plant species in core, buffer and transition zones of Achanakmar-Amarkantak biosphere

reserve and to monitor and develop alien species.
strategies for management and control of

Table 1: Forest invasive alien plant species in Achanakmar-Amarkantak biosphere reserve with their family, habit and nativity.

Sl. No.	Species, family, habit, nativity
1	<i>Acacia farnesiana</i> (L.) Willd., Mimosaceae, Tree, Tropical South America
2	<i>Acanthospermum hispidum</i> DC., Asteraceae, Herb, Brazil
3	<i>Ageratum conyzoides</i> L., Asteraceae, Herb, Tropical America
4	<i>Ageratum houstonianum</i> Mill., Asteraceae, Herb, Tropical America
5	<i>Alternanthera paronychioides</i> A. St. Hil, Amaranthaceae, Herb, Tropical America
6	<i>Alternanthera pungens</i> Kunth, Amaranthaceae, Herb, Tropical America
7	<i>Alternanthera sessilis</i> (L.) R. Br. ex DC, Amaranthaceae, Herb, Tropical America
8	<i>Amaranthus spinosus</i> L., Amaranthaceae, Herb, Tropical America
9	<i>Anagallis arvensis</i> L., Primulaceae, Herb, Europe
10	<i>Antigonon leptopus</i> Hook. & Arn., Polygonaceae, Climber, Tropical America
11	<i>Argemone mexicana</i> L., Papaveraceae, Herb, Tropical Central and South America
12	<i>Bacopa procumbans</i> (Mill.) Greenm., Scrophulariaceae, Herb, Tropical America
13	<i>Bidens pilosa</i> L., Asteraceae, Herb, Tropical America
14	<i>Blainvillea acmella</i> (L.) Philipson, Asteraceae, Herb, Tropical America
15	<i>Blumea eriantha</i> DC., Asteraceae, Herb, Tropical America
16	<i>Blumea lacera</i> (Burm.f.) DC., Asteraceae, Herb, Tropical America
17	<i>Blumea obliqua</i> (L.) Druce, Asteraceae, Herb, Tropical America
18	<i>Caldesia oligococca</i> (F.v.Muell) Buchenau, Alismataceae, Herb, Australia
19	<i>Cassia absus</i> L., Caesalpiniaceae, Herb, Tropical America
20	<i>Cassia alata</i> L., Caesalpiniaceae, Shrub, West Indies
21	<i>Cassia obtusifolia</i> L., Caesalpiniaceae, Herb, Tropical America
22	<i>Cassia occidentalis</i> L., Caesalpiniaceae, Herb, Tropical South America
23	<i>Cassia pumila</i> Lam., Caesalpiniaceae, Herb, Tropical America
24	<i>Cassia sophera</i> L., Caesalpiniaceae, Shrub, South America
25	<i>Cassia tora</i> L., Caesalpiniaceae, Herb, Tropical South America
26	<i>Celosia argentea</i> L., Amaranthaceae, Herb, Tropical Africa
27	<i>Ceratophyllum demersum</i> L., Ceratophyllaceae, Herb, Tropical America
28	<i>Chenopodium album</i> L., Chenopodiaceae, Herb, Pantropical
29	<i>Cleome viscosa</i> L., Cleomaceae, Herb, Tropical America
30	<i>Conzya Canadensis</i> (L.) Cronq., Asteraceae, Herb, South America
31	<i>Corchorus aestuans</i> L., Tiliaceae, Herb, Tropical America
32	<i>Corchorus fascicularis</i> Lam., Tiliaceae, Herb, Tropical America
33	<i>Corchorus olitorius</i> L., Tiliaceae, Herb, Pantropical
34	<i>Crassocephalum crepidioides</i> (Benth.) Moore, Asteraceae, Herb, Tropical America
35	<i>Crotalaria retusa</i> L., Papilionaceae, Herb, Tropical America
36	<i>Croton bonplandianum</i> Boil., Euphorbiaceae, Herb, Temperate South America

37	<i>Cryptostegia grandiflora</i> R.Br., Asclepiadaceae, Herb, Madagascar
38	<i>Cuscuta campestris</i> Yunck., Cuscutaceae, Herb, North America
39	<i>Cuscuta reflexa</i> Roxb., Cuscutaceae, Herb, Mediterranean
40	<i>Cyperus difformis</i> L., Cyperaceae, Herb, Tropical America
41	<i>Cyperus iria</i> L., Cyperaceae, Herb, Tropical America
42	<i>Dicoma tomentosa</i> Cass., Asteraceae, Herb, Tropical Africa
43	<i>Digera muricata</i> (L.) Mart., Amaranthaceae, Herb, South West Asia
44	<i>Dinebra retroflexa</i> (Vahl) Panz., Poaceae, Herb, Tropical America
45	<i>Echinochloa crusgalli</i> (L.) Beauv., Poaceae, Herb, Tropical South America
46	<i>Eichhornia crassipes</i> (C. Martius) Solms-Loub., Pontederiaceae, Herb, Tropical America
47	<i>Eclipta prostrata</i> (L.) L., Asteraceae, Herb, Tropical America
48	<i>Elephantopus scaber</i> L., Asteraceae, Herb, Pantropical
49	<i>Emilia sonchifolia</i> (L.) DC., Asteraceae, Herb, Tropical America
50	<i>Euphorbia hirta</i> L., Euphorbiaceae, Herb, Tropical America
51	<i>Galinosoga parviflora</i> Cav., Asteraceae, Herb, Tropical America
52	<i>Gnaphalium pensylvanicum</i> Willd., Asteraceae, Herb, Tropical America
53	<i>Gnaphalium polycaulon</i> Pers., Asteraceae, Herb, Tropical America
54	<i>Gomphrena celocoides</i> Mart., Amaranthaceae, Herb, Tropical America
55	<i>Grangea maderaspatana</i> (L.) Poir., Asteraceae, Herb, Tropical South America
56	<i>Hyptis suaveolens</i> (L.) Poit., Lamiaceae, Herb, Tropical America
57	<i>Imperata cylindrica</i> (L.) Raensch., Poaceae, Herb, Tropical America
58	<i>Indigofera astragalina</i> DC., Papilionaceae, Herb, Tropical America
59	<i>Indigofera glandulosa</i> Roxb. ex Willd., Papilionaceae, Herb, Tropical America
60	<i>Indigofera linifolia</i> (L.f.) Retz., Papilionaceae, Herb, Tropical South America
61	<i>Indigofera linnaei</i> Ali, Papilionaceae, Herb, Tropical Africa
62	<i>Ipomoea carnea</i> Jacq., Convolvulaceae, Shrub, Tropical America
63	<i>Ipomoea eriocarpa</i> R.Br., Convolvulaceae, Herb, Tropical Africa
64	<i>Ipomoea hederifolia</i> L., Convolvulaceae, Herb, Tropical America
65	<i>Ipomoea obscura</i> (L.) Ker.-Gawl., Convolvulaceae, Herb, Tropical Africa
66	<i>Ipomoea pes-tigridis</i> L., Convolvulaceae, Herb, Tropical East Africa
67	<i>Ipomoea quamoclit</i> L., Convolvulaceae, Herb, Tropical America
68	<i>Lagascea mollis</i> Cav., Asteraceae, Herb, Tropical Central America
69	<i>Lantana camara</i> L., Verbenaceae, Herb, Tropical America
70	<i>Leonotis nepetiifolia</i> (L.) R.Br., Lamiaceae, Herb, Tropical Africa
71	<i>Ludwigia adscendens</i> (L.) Hara, Onagraceae, Herb, Tropical America
72	<i>Ludwigia octovalvis</i> (Jacq.) Raven, Onagraceae, Herb, Tropical Africa
73	<i>Ludwigia perennis</i> L., Onagraceae, Herb, Tropical Africa
74	<i>Malvastrum coromandelianum</i> (L.) Garcke, Malvaceae, Herb, Tropical America
75	<i>Martynia annua</i> (Houstoun & Martyn) L., Pedaliaceae, Herb, Tropical America
76	<i>Melilotus alba</i> Desv., Papilionaceae, Herb, Europe
77	<i>Mimosa pudica</i> L., Mimosaceae, Herb, Brazil
78	<i>Mirabilis jalapa</i> L., Nyctaginaceae, Herb, Peru

79	<i>Monochoria vaginalis</i> (Burm.f.) C. Presl., Pontederiaceae, Herb, Tropical America
80	<i>Nicotiana plumbaginifolia</i> Viv., Solanaceae, Herb, Tropical America
81	<i>Ocimum americanum</i> L., Lamiaceae, Herb, Tropical America
82	<i>Oxalis corniculata</i> L., Oxalidaceae, Herb, Europe
83	<i>Parthenium hysterophorus</i> L., Asteraceae, Herb, Tropical North America
84	<i>Peristrophe paniculata</i> (Forssk.) Brummitt, Acanthaceae, Herb, Tropical America
85	<i>Portulaca oleracea</i> L., Portulacaceae, Herb, Tropical South America
86	<i>Portulaca quadrifida</i> L., Portulacaceae, Herb, Tropical America
87	<i>Prosopis juliflora</i> (Sw.) DC., Mimosaceae, Shrub, Mexico
88	<i>Ruellia tuberosa</i> L., Acanthaceae, Herb, Tropical America
89	<i>Saccharum spontaneum</i> L., Poaceae, Herb, Tropical West Asia
90	<i>Scoparia dulcis</i> L., Scrophulariaceae, Herb, Tropical America
91	<i>Sesbania bispinosa</i> (Jacq.) Wight, Papilionaceae, Shrub, Tropical America
92	<i>Sida acuta</i> Burm.f., Malvaceae, Herb, Tropical America
93	<i>Solanum nigrum</i> L., Solanaceae, Herb, Tropical America
94	<i>Solanum torvum</i> Sw., Solanaceae, Shrub, West Indies
95	<i>Sonchus asper</i> Hill, Asteraceae, Herb, Mediterranean
96	<i>Sonchus oleraceus</i> L., Asteraceae, Herb, Mediterranean
97	<i>Spermacoce hispida</i> L., Rubiaceae, Herb, Tropical America
98	<i>Stachytarpheta jamaicensis</i> (L.) Vahl, Verbenaceae, Herb, Tropical America
99	<i>Tribulus terrestris</i> L., Zygophyllaceae, Herb, Tropical America
100	<i>Tridax procumbens</i> L., Asteraceae, Herb, Tropical Central America
101	<i>Triumfetta rhomboidea</i> Jacq., Tiliaceae, Herb, Tropical America
102	<i>Turnera ulmifolia</i> L., Turneraceae, Herb, Tropical America
103	<i>Typha angustifolia</i> L., Typhaceae, Herb, Tropical America
104	<i>Urena lobata</i> L., Malvaceae, Shrub, Tropical America
105	<i>Xanthium indicum</i> Koenig, Asteraceae, Shrub, Tropical America
106	<i>Youngia japonica</i> (L.) DC., Asteraceae, Herb, Tropical South America

Source: Shukla et al. (2009)

Impact of forest invasive flora in forestry

Forestry can be seriously affected by both intentional and unintentional invasions. Some alien tree species that have been planted for economic reasons have become invasive, with severe economic and ecological impacts. FIS can displace native plants, eliminate food and forest cover for wildlife and threaten rare plant and animal species. These species can change the functions of ecosystem and increase loss in forestry and natural resource management costs. FIS pose a danger to the biological

diversity and other human enterprise as well as on human health. Many invasive species have naturalized in India. Few of them are being used for various purposes such as medicinal uses, furniture and composting.

It is clear from the above account, that there is an urgent need for documentation, identification and preparation of inventory of FIS in core, buffer and transition zones of Achanakamr-Amarkantak biosphere, to generate zone wise status information, extent of occurrence of FIS and asses their impact on biodiversity of forest eco-

system. Develop strategy and action plan on FIS and compendium of FIS in Achanakmar-Amankantak biosphere that will definitely help to identify all invasive species of the biosphere and their feasible eco-friendly management and future control can ensure to save native forest as well as environment.

Acknowledgements

Authors are thankful to Director, Tropical Forest Research Institute, Jabalpur-482021 (M.P.), for providing necessary facilities under the extramural research project, entitled "Lead Institution for Achanakmar-Amankantak Biosphere Reserve, Chhattisgarh" (ID No. 148/TFRI/2010/Ento-2 (MoEF) (23). Special thanks are due to Ministry of Environment, Forests and Climate Change, New Delhi, Government of India, for assigning Lead Institution to Tropical Forest Research Institute, Jabalpur and providing financial assistance.

References

- Anonymous (2005). Forest Invasive Species. Indian Council of Forestry Research and Education, Dehradun, 49 pp. Available at : <https://apfism.net/wp-content/uploads/2018/07/India.pdf>
- Anonymous (2010). Achanakmar-Amankantak biosphere reserve. Biosphere Reserve Information Series (BRIS) 2(1-2): 158 pp.
- Goyal, A.K. (2005). Asia-Pacific Forest Invasive Species Network (APFISN). Available at : <http://ifs.nic.in/rt/misc/apfism/apfism.htm>
- Roychoudhury, N. (2013). Project completion report on Lead Institute Achanakmar-Amankantak biosphere reserve (Phase-II). Submitted to Ministry of Environment, Forests and Climate Change, New Delhi, 91 pp.
- Roychoudhury, N. and Sharma, R. (2012). Invasive alien species with special reference to forest invasive species. Vaniki Sandesh 3(1): 13-21.
- Roychoudhury, N. and Sharma, R. (2013). Invasive alien species with special emphasis on forest invasive species in India. In : *Forest Health Management* (Eds. A. Balu, R.S.C. Jayaraj, A. Regupathy, V. Mohan, R.R. Warriar, T.P. Raghunath and N. Krishnakumar), pp. 343-353, Institute of Forest Genetics and Tree Breeding, Coimbatore, Tamil Nadu.
- Roychoudhury, N., Meshram, P.B. and Mishra, R.K. (2019). Invasive alien species. In : Certificate course on Forest Entomology & Pest Control, under Green Skill Development Programme (GSDP), Government of India, Ministry of Environment, Forest and Climate Change (MoEF&CC), New Delhi, pp. 72-77, Tropical Forest Research Institute, Jabalpur, Madhya Pradesh.
- Roychoudhury, N., Sharma, R., Yadav, D. K. and Kushwaha, D. K. (2012). Achanakmar-Amankantak biosphere reserve: a paradise of biodiversity. Vaniki Sandesh 2(4): 27-37.
- Shukla, A.N., Singh, K.P. and Singh, J.S. (2009). Invasive alien species of Achanakmar-Amankantak biosphere reserve, central India. Proceedings National Academy of Sciences - Section B: Biological Sciences 79(4): 384-392.

स्ट्रॉबेरी की खेती आय और रोजगार का एक अच्छा स्रोत

अब्दुल माजिद अंसारी एवं एखलाक अहमद

क्षेत्रीय अनुसंधान केंद्र, चियांकी, पलामू- 822102, झारखंड
(बिरसा कृषि विश्वविद्यालय, रांची)

स्ट्रॉबेरी भारत की एक महत्वपूर्ण फल फसल है। देश के समशीतोष्ण और उपोष्णकटिबंधीय क्षेत्रों में इसका व्यावसायिक उत्पादन संभव है। भारत स्ट्रॉबेरी का निर्यात मुख्य रूप से ऑस्ट्रिया, बांग्लादेश, जर्मनी, जॉर्डन और संयुक्त राज्य अमेरिका में करता है। स्ट्रॉबेरी की खेती हिमाचल प्रदेश, उत्तर प्रदेश, महाराष्ट्र, पश्चिम बंगाल, दिल्ली, हरियाणा, पंजाब और राजस्थान में की जाती है। जम्मू में उपोष्णकटिबंधीय क्षेत्रों में भी सिंचित स्थिति में फसल उगाने की क्षमता है। स्ट्रॉबेरी समशीतोष्ण जलवायु में अच्छी तरह से बढ़ता है। दिन के उजाले की अवधि 12 घंटे या कम और मध्यम तापमान फूल कली के गठन के लिए महत्वपूर्ण हैं। प्रत्येक किस्मों के लिए अलग-अलग दिन की लंबाई और तापमान की आवश्यकता होती है। पीएच 5.7-6.5 के साथ बलुई दोमट मिट्टी खेती के लिए आदर्श है।

कुछ तकनीकी हस्तक्षेप से झारखंड राज्य में इसकी खेती संभव है। झारखंड के पलामू जिले से कुछ सफल पहल की सूचना मिली है। हरिहरगंज ब्लॉक के किसानों के समूह द्वारा सफलतापूर्वक स्ट्रॉबेरी की खेती की गई है और इसकी खेती से इस क्षेत्र में आशा की एक किरण जाग्रत हुई है।

स्ट्रॉबेरी का फल विटामिन-सी और आयरन से भरपूर होती है। कुछ किस्में अर्थात् ओलंपस, हूड, शुक्सान इत्यादि, उच्च स्वाद और चमकदार लाल रंग आइसक्रीम बनाने के लिए उपयुक्त हैं। अन्य किस्मों जैसे मिडवे, मिडलैंड, कार्डिनल, हुड,

रेडचफ, ब्यूटी इत्यादि, प्रोसेसिंग के लिए आदर्श हैं।



इसके उत्पादन को बढ़ावा देने के लिए परिवहन और अन्य इन्फ्रा स्ट्रक्चर सुविधाओं को विकसित करने की आवश्यकता है क्योंकि फल आसानी से सड़ जाता है इसलिए प्रमुख उत्पादक राज्यों में प्रसंस्करण सुविधाओं को मूल्य संवर्धन के लिए बनाया जाना सबसे जरूरी है।

खेत की तैयारी के लिए गर्मियों के दौरान खेत की जुताई की जाती है, जिसके बाद मिट्टी को भुरभुरा बनाने के लिए बार बार जुताई की जाती है, जिससे खरपतवार और अन्य अवांछित पदार्थ निकल जाता है। मिथाइल ब्रोमाइड और क्लोरोपिकिन के मिश्रण के साथ मिट्टी का धूमन उपचार जड़ प्रणाली को बढ़ाने, उर्वरक की आवश्यकता को कम करने और जंगली घास को नियंत्रित करने में मदद करता है।

व्यावसायिक रूप से धावक (Runners) पौधों द्वारा प्रसार किया जाता है। वायरस मुक्त पौधों के बड़े पैमाने पर प्रसार के लिए, उत्तक संवर्धन (Tissue culture) का व्यापक रूप से उपयोग किया जाता है। पहाड़ी इलाकों में धावक या मुकुट लगाने का आदर्श समय सितंबर अक्टूबर है। पौधों को रोपाई से पहले ठंडे बस्ते में रखा जा सकता है। पंक्तियों के बीच में सिंचाई लगाई जाती है। स्प्रिंकलर सिंचाई प्रणाली आजकल लोकप्रिय हो रही हैं। स्प्रिंकलर सिंचाई के मामले में, 30% पानी और ऊर्जा की बचत होती है।

इंटरकल्चरल ऑपरेशन

खेत को पहले मौसम के दौरान कटाई और जुताई, शाकनाशी या प्लास्टिक शीट लगाने से मुक्त रखा जाता है। इंटरकल्चरल ऑपरेशन को तब तक जारी रखा जाता है जब तक पुआल गीली घास को लागू नहीं किया जाता है।

PGR का उपयोग

GA3 के आवेदन (50 पीपीएम) फूल के चार दिन बाद और मैलिक हाइड्राजाइड (MH) @ 0.1-0.3% के छिड़काव के बाद छिड़काव करने से उपज में 31-41% की वृद्धि होती है। मोर्फिक्टिन @ 50 पीपीएम फलों के आकार में सुधार करता है।

पौधों की सुरक्षा के उपाय

कीट

सफेद ग्रब, कटवर्म और बालों के कैटरपिलर फसल पर हमला करते हैं। जिन क्षेत्रों में स्ट्रॉबेरी लगाए जाने हैं वे सफेद ग्रब्स और कटवर्म से मुक्त होने चाहिए।

रोग

मुख्य बीमारियां पत्ती वाली जगह और ग्रे मोल्ड हैं। ज्यादातर मामलों में कारबेंडाजिम / थियोफैनेट मिथाइल को प्रभावी पाया गया है।

विकार

एल्बिनिज्म (पकने के दौरान फलों के रंग की कमी) स्ट्रॉबेरी में एक शारीरिक विकार है। फल अनियमित गुलाबी या पूरी तरह से सफेद और कभी-कभी सूज जाते हैं। उनके पास एसिड का स्वाद होता है और वे कम फर्म होते हैं।

उपज

45-100 q/ha की औसत उपज एक स्ट्रॉबेरी बाग से प्राप्त किया जाता है। हालांकि, 175-300 q/ha की औसत उपज एक अच्छी तरह से प्रबंधित बाग से लिया जा सकता है। स्ट्रॉबेरी फल की कीमत फल की गुणवत्ता और बाजार के प्रकार के अनुसार 200 रुपये से लेकर 400 रुपये प्रति किलोग्राम तक हो सकती है।

स्ट्रॉबेरी की खेती के लिए गहन देखभाल और प्रबंधन की आवश्यकता होती है, जिसमें बड़ी संख्या में श्रम की आवश्यकता होती है। खेत तैयार करने से लेकर फलों के कटाई के बाद के प्रबंधन तक, प्रत्येक चरण में बेहतर निस्तारण के लिए बड़ी संख्या में मजदूरों की आवश्यकता होती है। इसके अलावा, पलामू के साथ साथ राज्य के अन्य हिस्सों में इसकी खेती, एक अच्छा रोजगार स्रोत हो सकती है। इसके उत्पादन को बढ़ावा देने के लिए परिवहन और अन्य इन्फ्रा स्ट्रक्चर सुविधाओं को विकसित करने की आवश्यकता है। फल आसानी से सड़ जाता है इसलिए प्रसंस्करण सुविधाओं को मूल्य संवर्धन के लिए बनाया जाना सबसे जरूरी है।

स्ट्रॉबेरी की खेती को बढ़ावा देने के लिए इसके उचित विपणन की आवश्यकता है। बेहतर बाजार तभी मिलता है जब हम गुणवत्ता वाले स्ट्रॉबेरी फलों का उत्पादन करने में सक्षम हों। गुणवत्ता वाले फलों के उत्पादन के लिए हमें समय पर गुणवत्ता वाले रोपण सामग्री प्रदान करने के साथ-साथ उत्पादकों को उचित प्रशिक्षण देना

होगा। ग्रेडिंग और पैकेजिंग की तकनीक प्रदान करके और बेहतर परिवहन सुविधाएं प्रदान करके बड़े शहरों और दूर के बाजार को भेजने के लिए महत्वपूर्ण उपाय करने चाहिए। सरकार इस उच्च मूल्य वाली फसल की व्यावसायिक खेती की सुविधा के लिए पहल कर सकती है। स्वयं सहायता समूहों का गठन और मनरेगा जैसे अन्य सरकारी कार्यक्रमों के साथ इसकी खेती को जोड़ना, इसके प्रचार के लिए एक अच्छा तरीका हो सकता है। फलों के बागों की स्थापना के साथ,

अंतर फसल के रूप में स्ट्रॉबेरी की खेती सबसे अच्छा विकल्प हो सकता है। इस संबंध में, एक छोटे स्तर की पहल एक साल पहले ही पलामू जिले में मनरेगा के तहत की गई है। इस नई फसल के उत्थान के लिए स्थानीय स्तर पर बड़े रोजगार उपलब्ध कराने के लिए एक बड़ी पहल करने की आवश्यकता है, जो आज की मांग है। अगर इसे बड़े पैमाने पर बढ़ावा दिया जाए तो यह रोजगार सृजन के साथ साथ बेहतर आय सृजन के लिए एक अच्छा स्रोत हो सकता है।

परजीवी कीट

राजेश कुमार मिश्रा

उष्णकटिबंधीय वन अनुसंधान संस्थान

(भारतीय वानिकी अनुसंधान एवं शिक्षा परिषद, पर्यावरण, वन और जलवायु परिवर्तन मंत्रालय, भारत सरकार)

जबलपुर



इस भव्य धरती पर कई जीव अपना जीवन यापन करने के लिए विभिन्न प्रकार से दूसरे जीव जंतुओं का सेवन करते हैं, जैसे शाकाहारी जीव पेड़ पौधों का, मांसाहारी जीव शाकाहारी जीवों का इत्यादि। परजीवी कीट अपना जीवन चक्र दूसरे कीड़े के शरीर में पूरा करते हैं जिसके परिणाम स्वरूप दूसरे कीड़े मर जाते हैं। यह परजीवी कई प्रकार के होते हैं जैसे: अण्ड परजीवी, प्यूपा परजीवी, अण्ड सुण्डी परजीवी, व्यस्क परजीवी आदि। इनके उदाहरण हैं: ट्राकोग्रामा, ब्रेकान, काटेशिया, किलोनस, एन्कारशिया इत्यादि। ऐसे ही प्रकृति में पाए जाने वाले परजीवी कीट भी अन्य जीवों पर निर्वाह करते हैं, लेकिन निर्वाह के लिए वे उनका वध किए बिना ही उनसे भोजन प्राप्त करते हैं और प्रायः एक ही पोषक पर निर्भर रहते हैं। परजीवीवाद एक प्रकार का सहजीवन होता है, जो एक परजीवी और उसके मेज़बान के बीच एक लंबी और लगातार दीर्घकालिक जैविक क्रिया पर

निर्भर करता है। परजीवी जीवित मेज़बानों का सेवन करते हैं, हालांकि कुछ परजीवी कवक मेज़बानों का मरने के बाद भी सेवन करते रहते हैं। समानता और पारस्परिकता के विपरीत, परजीवी संबंध मेज़बान को नुकसान पहुंचाते हैं। या तो ये उसका धीमे-धीमे सेवन करते हैं या आंतों में रहने वाले परजीवी मेज़बान के भोजन में से कुछ का उपभोग करते हैं। क्योंकि परजीवी अन्य प्रजातियों के साथ परस्पर क्रिया करते हैं, वे आसानी से रोगजनकों के संचालक के रूप में कार्य कर सकते हैं, जो बीमारी का कारण बन सकता है।

वर्गीकरणकर्ता विभिन्न प्रकार की अतिव्यापी योजनाओं में परजीवियों को वर्गीकृत करते हैं, जो उनके मेज़बानों के साथ और उनके जीवन-चक्रों के साथ परस्पर क्रिया पर आधारित होते हैं। ये कभी-कभी बहुत जटिल हो जाता है। एक बाध्य परजीवी अपने जीवन चक्र को पूरा करने के लिए पूरी तरह से मेज़बान पर निर्भर रहता है, जबकि एक ऐच्छिक परजीवी ऐसा नहीं करता है। वहीं एक अंतः परजीवी मेज़बान के शरीर के अंदर रहता है; जबकि एक बहिःपरजीवी मेज़बान की सतह पर रहता है। साथ ही मध्य-परजीवी जैसे कोपेपोड्स (Copepods) जो मेज़बान के शरीर

के खुले भाग में आंशिक रूप से सन्निहित रहते हैं। इसका एक उदाहरण एमराल्ड तिलचट्टा ततैया (Emerald Cockroach Wasp) है जो अपने मेज़बान, यानि अमेरिकी तिलचट्टे का अपने बड़े लार्वा (Larva) के लिए एक खाद्य स्रोत के रूप में परजीवीकरण करते हैं। ये ततैया कॉकरोच को दो बार डंक मारती है: पहले उसके वक्ष नाडीग्रन्थि में, जिससे उसका आगे वाले पैर में लकवा हो जाता है और फिर दूसरा डंक वो कॉकरोच के मस्तिष्क में मारती है जिससे कॉकरोच में हाइपोकिनेसिया (Hypokinesia - इस अवस्था में शारीरिक हलचल कम हो जाती है) की स्थिति उत्पन्न हो जाती है। इसके बाद ततैया द्वारा उस कॉकरोच को खींचकर अपने बिल में लेकर जाया जाता है, जहां वो कॉकरोच के पेट में अंडे देती है और लार्वा के बाहर आने के बाद वे उस कॉकरोच का सेवन करते हैं। हाइपोकिनेसिया की अवस्था कॉकरोच को अधिक समय तक ताज़ा रखती है।

मानव परजीवी जिनमें राउंडवॉर्म (Roundworm), गिनी वर्म (Guinea Worm), थ्रेडवर्म (Threadworm) और टेपवर्म (Tapeworm) शामिल हैं, जिसका उल्लेख मिस्र के पेपिरस रिकॉर्ड (Papyrus Records) में 3000 ईसा पूर्व में किया गया है। साथ ही ईबर्स पेपिरस (Ebers papyrus) में हुकवर्म (Hookworm) का वर्णन मिलता है। वहीं स्तनधारियों में परजीवी का सबसे अच्छा अध्ययन टॉक्सोप्लाज्मोसिस (Toxoplasmosis)

का है जो प्रोटोज़ोआ परजीवी टोक्सोप्लाज्मा गोंडी (Protozoan parasite *Toxoplasma gondii*) के कारण होने वाली बीमारी है। यह चूहों को संक्रमित करता है और उनसे अंतिम मेज़बान बिल्ली को संक्रमित कर अपने जीवन चक्र को पूरा करता है। ये परजीवी मस्तिष्क बनाने वाले कोष को संक्रमित करता है जो टायरोसीन हाइड्रॉक्सिलेस (Tyrosine hydroxylase - डोपामाइन बनाने के लिए सीमित एंजाइम) नामक एंजाइम (Enzyme) का उत्पादन करता है। ये परजीवी स्वयं से ही मध्यवर्ती मेज़बान को अंतिम मेज़बान के पास जाने के लिए विवश कर देते हैं, यानि वे उनके मस्तिष्क को नियंत्रित करते हैं। हालांकि मनुष्य परजीवी के लिए अंत मेज़बान होते हैं। जी हाँ हम भी इन परजीवी से संक्रमित हो सकते हैं और कुछ वैज्ञानिकों ने सुझाव दिया है कि टोक्सोप्लाज्मा गोंडी के संक्रमण के बाद मनुष्य के व्यवहार में काफी बदलाव आ सकता है। क्योंकि परजीवी मस्तिष्क को संक्रमित करता है, यह लोगों को अधिक लापरवाह बना देता है, यहां तक कि इनसे संक्रमित कुछ लोगों में पागलपन के कुछ मामले भी देखे जा सकते हैं।

पर्यावरण में विभिन्न उपयोगी सूक्ष्मजीव उपलब्ध हैं और बीमारियों को नियंत्रित करने में भी अच्छे कार्य करते हैं। ऐसे ही उपयोगी सूक्ष्मजीवों का उपयोग करके उससे जैविक नियंत्रण किया जाता है। सूत्रकृमी की कुछ प्रजातियां, जो कीटों के शरीर में बढ़ते हैं और कीटों को बीमार करके मार

देती हैं, उसको ही कीट परजीवी सूत्रकृमी-एन्टामोपैथोजेनिक नेमाटोड (ई.पी.एन.) कहा जाता है। इस तंत्र द्वारा कीट को नियंत्रित करने की प्रक्रिया कीट कवक के समान है। कीटपरजीवी सूत्रकृमी यह पौधों को नुकसान पहुंचाने वाले सूत्रकृमी के आकार में थोड़े बड़े होते हैं। कीटनाशकों की श्रेणी में कुछ प्रजातियां, जैसे कि हेटररैबडाइटिस, स्टेनेरनेमा, फोटोरैबिडाइटिस, कीट के शरीर में प्रवेश करती हैं और कीट को नष्ट कर देती हैं। जेनोरैबिस जैसे जन्मजात बैक्टीरिया की मदद से, स्टेनेरनेमा जैसी प्रजातियां कीटों को बेहतर नियंत्रण में मदद करती हैं। शरीर में प्रवेश करने के बाद, कोशिकाएं तेजी से अंदर बढ़ती हैं और पूरा शरीर रोगग्रस्त हो जाता है। 3 से 5 दिनों के भीतर, कीट मर जाता है। चींटियां शवों के माध्यम से, नए मेजबान कीटों की तलाश में लौटते हैं, फिर अन्य कीटों को संक्रमित करना शुरू करते हैं।

इसका उपयोग उपलब्ध फ़ॉर्म्युलेशन्स के अनुसार छिड़काव करके किया जा सकता है। कीटों के शरीर से संपर्क करने के लिए आसान तरीके से उपयोग किए जाने पर तेजी से परिणाम दिखाई देते हैं। दीमक जैसे जमीन पर आधारित कीट के संपर्क में आने के लिए मिट्टी में ड्रिप के साथ या जैविक खाद में भी मिलाकर दिया जा सकता है। साथ ही इसके उपयोग के कारण दीमक, नारियल में पाए जानेवाले गुब्रैला (rhinoceros beetle), नारियल वर्गीय फसल में नुकसान पहुंचानेवाले भुंगे, केले के जड़ में घुन, अंगूर-आम की नारंगी बागवानी फसल में तना छेदक, अमेरिकी सुंडी, पत्ती खाने वाले सुंडी, जमीन में से पेड़ की जड़ खानेवाली सुंडी, सब्जियों में पत्ते खानेवाली या फल छेदक पतंग-वर्ग की सुंडी के ऐसे विभिन्न वर्गों में से कीटों को नियंत्रित करते हैं।



Published by:



Tropical Forest Research Institute

(Indian Council of Forestry Research & Education)

(An autonomous council under Ministry of Environment, Forests and Climate Change)

P.O. RFRC, Mandla Road

Jabalpur – 482021, M.P. India

Phone: 91-761-2840484

Fax: 91-761-2840484

E-mail: vansangyan_tfri@icfre.org, vansangyan@gmail.com

Visit us at: <http://tfri.icfre.org> or <http://tfri.icfre.org>